

7

DE

SETEAN SETEMBRO



Instituto Natural de Desenvolvimento Infantil

SHIN - QI 03 - CONJ.: "D" - ÁREA ESPECIAL - BRASÍLIA-DF - TELEFAX: (61) 3577-3935 / (61) 3577-3096 - www.indi.com.br

Nome: Pedro Augusto Data: 22 / 05 / 2020
Turma: Fatecista Professor(a): Luanda

Inauguração de Brasília



O presidente Juscelino Kubitschek saúda o povo no dia da inauguração de Brasília.

Brasília foi erguida em três anos e dez meses, com muito trabalho, dedicação e entusiasmo de todos os envolvidos.

No dia 21 de abril de 1960, o presidente Juscelino inaugurou Brasília, em um

acontecimento que reuniu mais de 100 mil pessoas vindas dos mais diferentes pontos do país, além de celebridades estrangeiras e celebridades.

Agora é com você!

1 - Imagine que você tenha participado da inauguração da nova Capital Federal. Faça uma ilustração de como teria sido esse evento para você.

Para fazer esta ilustração, utilize materiais diferentes, faça colagens, pode utilizar tinta, retalhos de tecidos ou papel colorido. Seja criativo e capriche!



Instituto Natural de Desenvolvimento Infantil

SHIN - QI 03 - CONJ.: "D" - ÁREA ESPECIAL - BRASÍLIA-DF - TELEFAX: (61) 3577-3935 / (61) 3577-3096 - www.indi.com.br

Pedro Augusto

Acróstico - Brasília

B

ela

R

ica

A

gricultura

S

ob

í

gíngui

L

indo

I

novel na

A

linda e com

POVOS indígenas primeiros habitantes

Os primeiros habitantes desta terra foram os indígenas que vivem aqui há mais de 10 mil anos.

A região do Distrito Federal era ponto de encontro entre os Caiapó que moravam aqui, os Aché que moravam aqui, os Xavante, Xerente e os Xakichá que moravam aqui.

Como eles não tinham conhecimento da escrita não se conhecem. Tudo que se sabe foi descoberto por meio de vestígios que ficaram na terra e grutas, e os primeiros explorados foram os primeiros indígenas.

Muitos indígenas que habitavam o litoral foram mortos e se instalaram aqui por volta de 1500 em

A primeira grande expedição de brancos chegou aqui por aqui

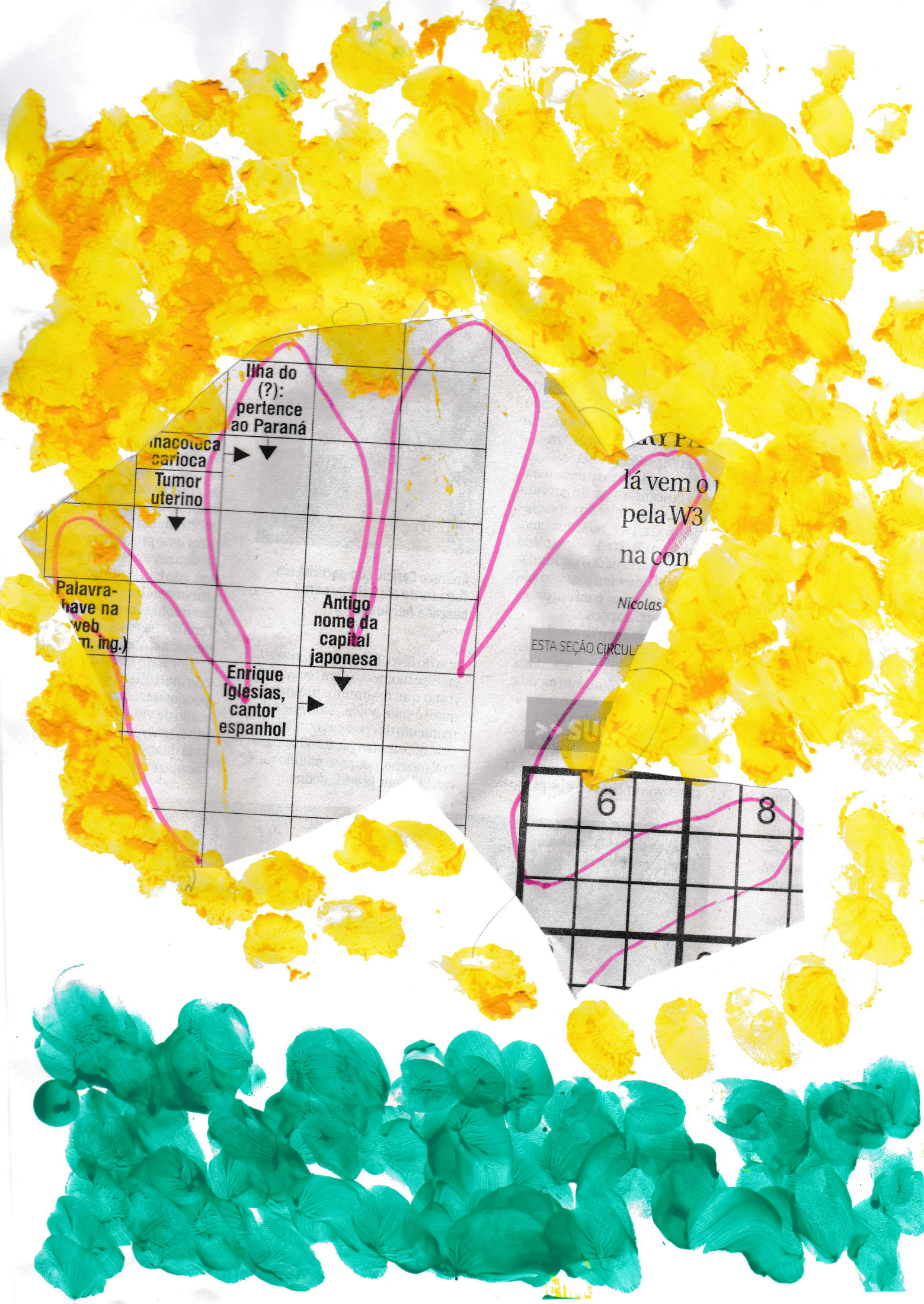

ilha do (?):
pertence
ao Paraná

macoteira
carioca
Tumor
uterino

Palavra-
ave na
web
(m. ing.)

Antigo
nome da
capital
japonesa

Enrique
Iglesias,
cantor
espanhol

lá vem o
pela W3
na con

Nicolas

ESTA SEÇÃO CIRCUL

> SU

	6		8



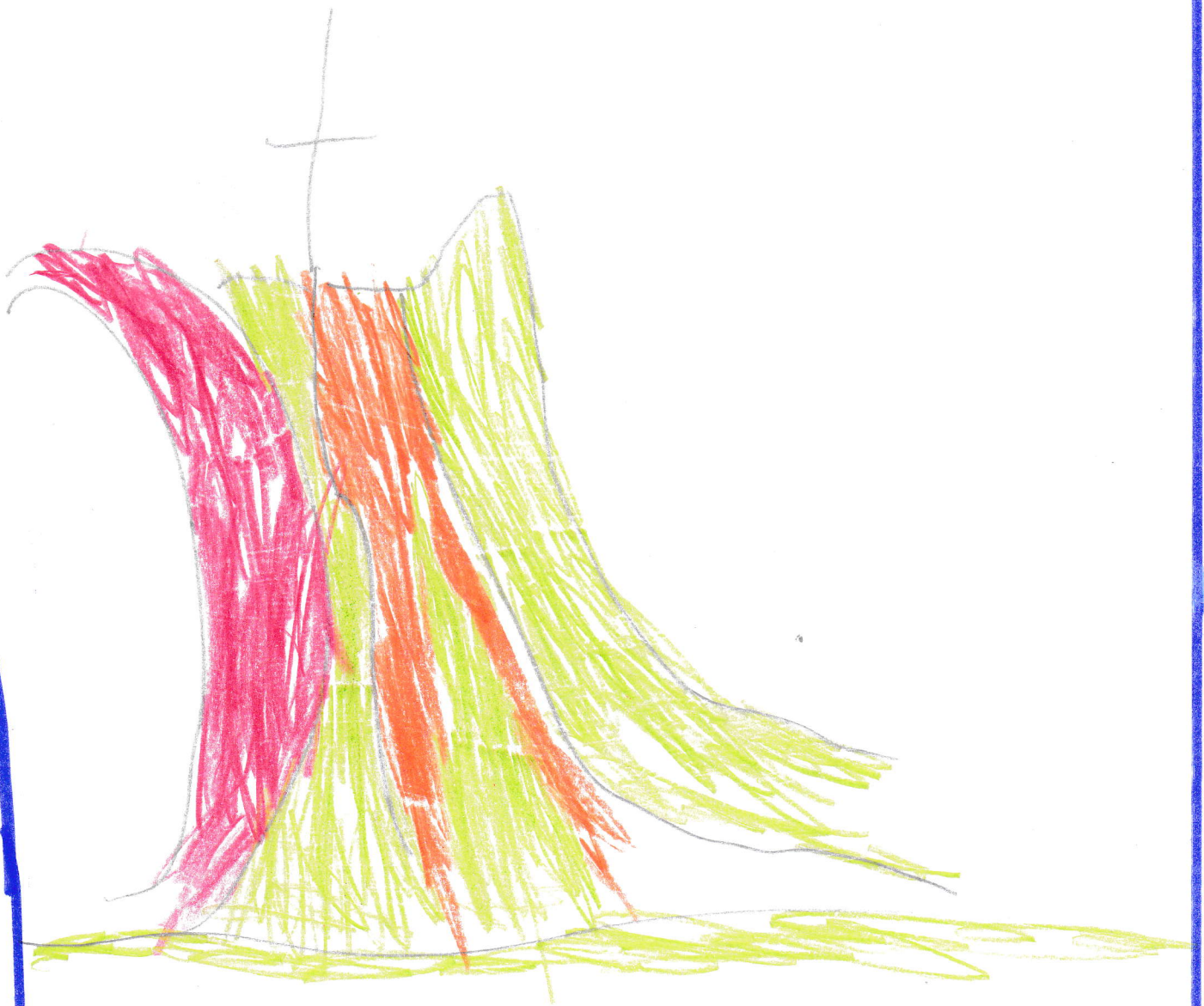
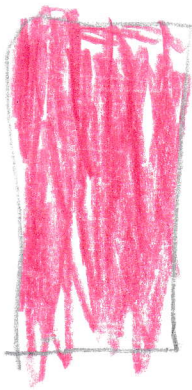



Algumas instituições e seus símbolos

Quando se vive dentro de um regime decorativo, as pessoas têm o direito de livre associação. Por isso, é comum surgirem instituições que representem os interesses. Por isso, é comum surgirem instituições que representem os interesses de grupos específicos, embora elas não possam interferir nas garantias e direitos fundamentais da sociedade como um todo.

As pessoas são regidas por estatutos (regulamentos próprios) que devem ser respeitadas por todos os seus membros. Para uma instituição adquirir visibilidade, ela cria seu próprio símbolo.

Você sabe o que é um símbolo?

➤ Símbolo – é uma representação gráfica, um sinal ou um objetivo a que se dá uma significação. É a substituição do nome oficial de uma coisa por uma imagem, em emblema ou outra forma de representação.

Vamos conhecer alguns símbolos oficiais do Distrito Federal. Os símbolos oficiais do Distrito Federal são a bandeira, o hino do Distrito Federal e o brasão de armas.

Bandeira – A bandeira do DF é de autoria do poeta Guilherme de Almeida. Conheça os significado de cada parte que a compõem:

- O retângulo branco representa paz.
- O escudo quadrangular verde e a cruz amarela juram a fidelidade às cores nacionais.

- A cruz é formada por quatro flechas, que lembram os nossos indígenas.
- A cruz lembra ainda a constelação de Cruzeiro do Sul, a religião cristã do povo brasileiro e também a cruz usada pelos portugueses para tomar posse do território brasileiro.
- As flechas, partindo do centro, indicam a ida do Poder Federal em direção aos quatro pontos cardeais: norte, sul, leste e oeste.
- No hino do Distrito Federal surgiu do entusiasmo e do idealismo de Neusa Pinho França Almeida e Geir Campos.

Submetido a um minucioso exame de comissão nomeado pelo então ministro da Educação e Cultura Brígido Tinoco (Eleazer de Francisco Mignome, Renzo Massaroni e Adhemar Nóbrega), o hino foi aprovado e tornou-se oficial por meio do Decreto número 51.000, de 19 de julho de 1961.

Neusa França, autora da música, e Geir Campos, responsável pela letra, são personagens importantes da história da cidade.

O poeta Guilherme de Almeida também foi criador do **brasão das armas**.

- Suas cores são: verde, amarelo e branco.
- O formato representa o *pilotis* do Palácio da Alvorada.
- A inscrição latina *Venturis Ventis* " aos ventos que hão de vir".
- Acima do retângulo fica a coroa do brasão, que lembra as formas modernas da arquitetura de Brasília.
- Dentro do retângulo há um escudo com as características da bandeira do DF.
- O brasão aparece em documentos do governo do DF.

Agora com você!

1-Após a leitura do texto faça uma pesquisa de imagens da bandeira e brasão do DF, em seguida ilustre no espaço abaixo.

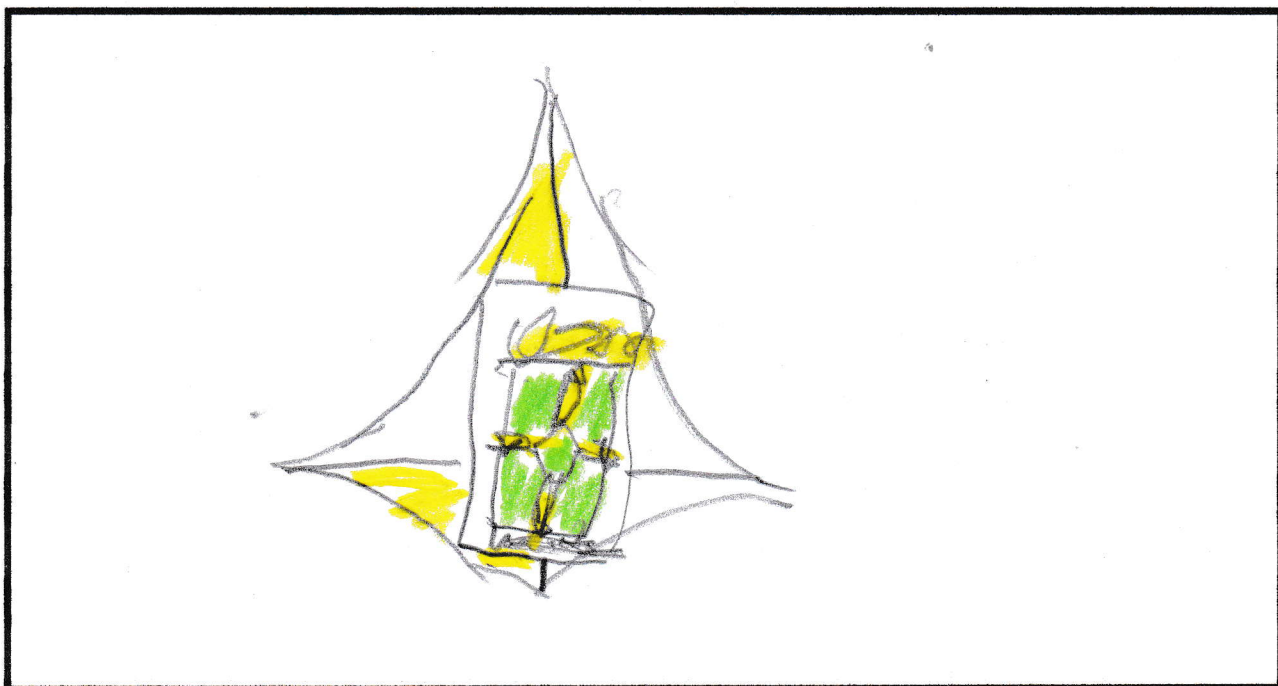
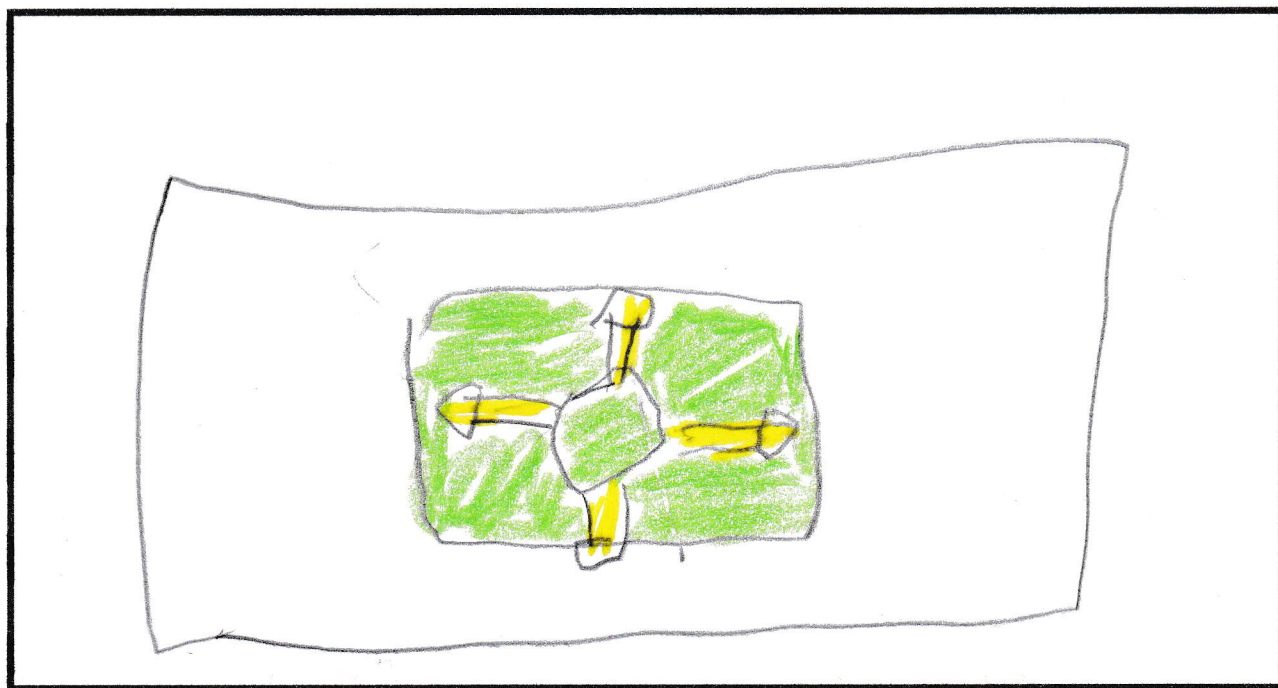

2 - Pesquise a letra do hino do DF e registre-o nas linhas abaixo.

1 Todo o Brasil vibrou!
Em nova luz brilhou!
Quando Brasília fez maior a sua glória
Com esperança e fe
Era o gigante em pe
Vendo raiar outra alvorada em sua história
Com Brasília no coração
Epopeia a surgir do chão
O Canhangó sorri feliz
Símbolo da força de um país
Capital de um Brasil audaz
Bom na luta, melhor na paz
Salve o povo que assim te quis
Símbolo da força de um país!



Instituto Natural de Desenvolvimento Infantil

SHIN - QI 03 - CONJ.: "D" - ÁREA ESPECIAL - BRASÍLIA-DF - TELEFAX: (61) 3577-3935 / (61) 3577-3096 - www.indi.com.br

Nome: Pedro Augusto Data: 02 / 05 / 2020
Turma: Futurista Professor(a): Luanda

Projeto Brasília - Pesquisa

No vídeo, *Brasil animado* cita alguns monumentos da nossa capital. Faça uma pesquisa sobre alguns deles. Complemente o trabalho com desenho ou imagens.

Congresso Nacional

É o órgão constitucional que elabora e aprova leis e fiscaliza o Poder Judiciário e o Ministério Público Federal e a Câmara dos Deputados.
Foi fundada em 15 de maio de 1926, e aqui na capital foi construído pelo arquiteto Oscar Niemeyer fez o projeto.

Palácio do Itamarati

Também é conhecido como Palácio dos Aço, é o sede do Ministério das Relações Exteriores do Brasil e é considerado uma obra-prima de arquitetura modernista de Oscar Niemeyer e do arquiteto brasileiro Joaquim Cardozo.
Foi inaugurado em 1970, e foi construído apenas com materiais locais e sem o uso de outras obras de artistas internacionais.

Mastro Nacional do Brasil

O mastro Nacional do Brasil está na praça
das três poderes do Brasil.
É um monumento da família de Oscar Niemeyer
e tem a bandeira Nacional na tope.
Foi construído em 1972 e o arquiteto foi Sérgio
Bernhardes.

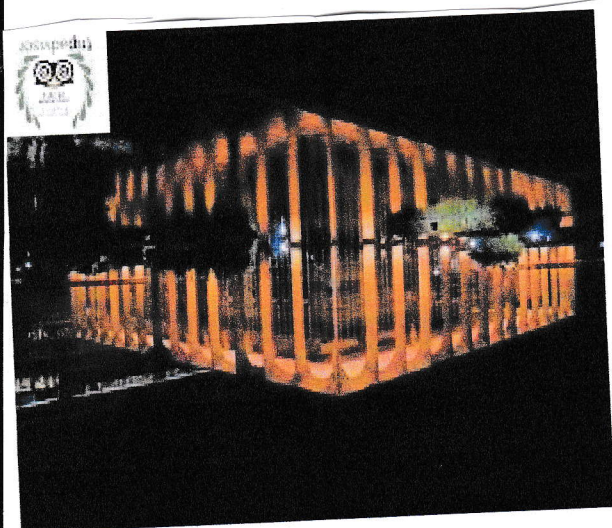

Pesquisando e exercitando

Procure outras informações sobre Juscelino Kubitschek: como iniciou sua carreira política, onde estudou etc. Traga o material para a sala de aula e, com seus colegas, monte um painel coletivo sobre a carreira política do construtor de Brasília.

Curiosidades de Juscelino Kubitschek

Antes de Juscelino começar a sua carreira política ele tinha nascido em Diamantina, Minas Gerais onde ele passou boa parte de sua vida.

Juscelino Kubitschek estudou na Universidade Federal de Minas Gerais.

#Brasília60 anos

Museu de Valores

Fica no Banco Central, foi inaugurado em 1972 no Rio de Janeiro e só em 1982 foi transferido para Brasília.

Tem acervo de mais de 235 mil objetos, espalhados em várias salas, com moedas, pinturas e gravuras de todos os objetos de troca

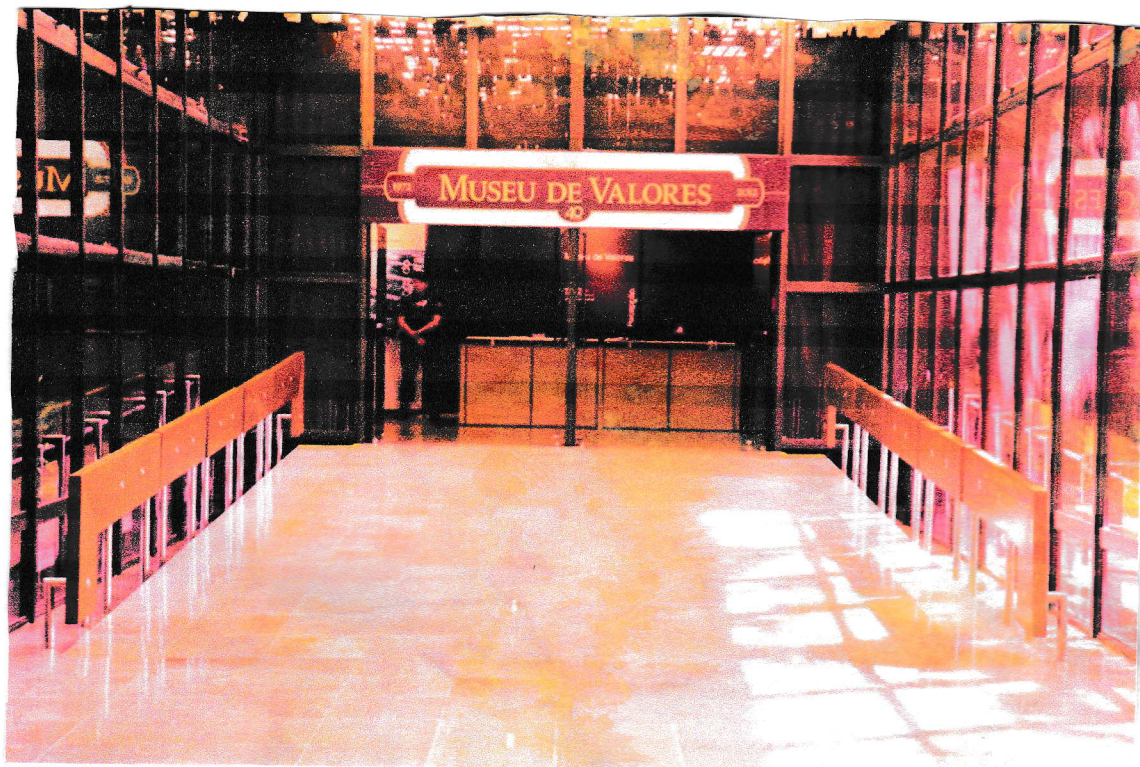

#Brasília60 anos

Praça dos Cristais

Foi planejada por Burle Marx, inaugurada em 1970, em frente ao QG do exército. O nome foi dado por causa dos cristais de concreto que saem da água. Tem vegetação nativa, mosaicos em pedra portuguesa.



#Brasília60 anos

Jardim Botânico

Foi criado em 1985 para ser
uma referência em estudos e
preservação do cerrado.

Foi o primeiro criado com o
objetivo de conservação das espécies
locais.



#Brasília60 anos

Água Mineral

É uma área de proteção ambiental que reúne 2 bacias hidrográficas, a do Torto e a do Bananal. Criado em 1962 com o principal objetivo de proteger a represa de Santa Maria



#Brasília60 anos

Ermida Dom Bosco

Fica no Paralelo 15 em frente
ao Lago Paranoá. É uma capela em
forma de pirâmide.

Foram inaugurada em 1957 e foi
construída antes mesmo do
lago existir. Foi projetado por Oscar
Neuheimer



#Brasília60 anos

Torre Digital

É conhecida como Flor do Cerrado,
foi inaugurada em 2012 para
comemorar o aniversário de 52
anos de Brasília.

Foi projetada por Oscar Niemeyer
é uma torre digital



Nome: Pedro Augusto Data: 22 / 06 / 2020
Professor(a) Liana Turma: Futurista

- 1- Faça uma pequena pesquisa com informações sobre o Palácio da Alvorada.

Palácio da Alvorada.



Palácio da Alvorada é um edifício
localizado em Brasília capital do Brasil
O palácio é desenhado como residência oficial
do Presidente do Brasil
Inauguração: 1959
Altura: 10m
Arquiteto: Oscar Niemeyer



Instituto Natural de Desenvolvimento Infantil

SHIN - QI 03 - CONJ.: "D" - ÁREA ESPECIAL - BRASÍLIA-DF - TELEFAX: (61) 3577-3935 / (61) 3577-3096 - www.indi.com.br

Nome: _____ Data: ____/____/____

Professor(a) _____ Turma: _____

Lá vem música!

Cidadão

[...]

Tá vendo aquele colégio, moço?

Eu também trabalhei lá

Lá eu quase me arrebento

Pus a massa fiz cimento

Ajudei a rebocar

Minha filha inocente

Vem pra mim toda contente

Pai, vou me matricular

Mas me diz um cidadão:

Criança de pé no chão

Aqui não pode estudar

Esta dor doeu mais forte

Por que que eu deixei o Norte

Eu me pus a me dizer

Lá a seca castigava mas

O pouco que eu plantava

Tinha direito a comer.

[...]

Cidadão, de Lúcio Barbosa, cantada por Zé Ramalho.

Os construtores

Em novembro de 1956 armavam-se as primeiras barracas de lona e erguiam-se casas de tábuas para abrigar os operários. Dias depois, já se encontravam em serviço 232 trabalhadores, alojados em quatro acampamentos. Em dezembro, instalava-se provisoriamente o restaurante popular do Serviço de Alimentação da Previdência Social.

Em 1957 iniciavam-se os trabalhos. Canteiros de obras eram instalados com rapidez, transformando a solidão do Planalto em um formigueiro de operários, encarregados da **terraplanagem** e das fundações. No final de janeiro, o número de trabalhadores aumentou para 2 500. A oportunidade de trabalho era a esperança de uma vida melhor. Em fevereiro, 3 mil pessoas e 200 máquinas trabalhavam dia e noite.

Operários chegavam de todas as regiões do país em busca de trabalho. Eram os **candangos**, que vinham do Nordeste, do interior de Goiás, dos municípios dos limites de Minas Gerais e de Mato Grosso, a fim de “dar uma mão” na obra de desenvolvimento do Planalto. Surgiam sem bagagem, apenas com a roupa do corpo. Acertavam as condições com os mestres de obra e, depois de **alojados** num barraco de madeira, seguiam para as frentes de trabalho.

Aqueles trabalhadores tinham um objetivo nobre que era construir uma nova cidade e, mais, formar aquela que seria o símbolo do poder de sua pátria.

Os operários ergueram Brasília em tempo recorde. O presidente Juscelino Kubitschek frequentemente vistoriava a construção para encorajar os trabalhadores que “viravam noites” para atingir

o grande objetivo. Durante a construção de Brasília, segundo depoimentos de vários operários, aconteciam frequentemente três viradas por semana, ou seja, durante uma semana, um operário ficava três dias e três noites trabalhando sem parar. Sem contar as várias horas extras trabalhadas nos outros dias em que não aconteciam viradas. Tal ritmo levava a um desgaste cada vez mais sujeito a acidentes.



Essa foto registrou o entusiasmo e a alegria dos candangos que ajudaram a construir Brasília.

Veja como se recorda dessa questão um carpinteiro da época:

Acidente sempre constantemente tava tendo. Sempre foi fatal. Naquela época o trabalho era muito perigoso. Acidente de trabalho o senhor sabe que até hoje é muito difícil de evitar. Principalmente naquela época que todo mundo trabalhava apressado, na correria, então acontecia muito acidente. Teve vários acidentes de morte. A gente sabia que existia muito acidente, mas a respeito de morte a gente ouvia falar muito, mas num dava tempo de saber se era verdade mesmo. Tinha tanto acidente assim pela correria, por muita pressa e era muita gente junta. E ainda tinha muitos coitado que nem sabia o que tava fazendo. Tava chegando do norte num sabia e aí vinha aquele problema de acidente. O sujeito era inexperiente mais com a correria, a maneira de fazer a capital.

Fonte de pesquisa: Gustavo Lins Ribeiro. *A capital da esperança*.
Brasília: Editora da UnB, 2008.

A seguir, leia outros depoimentos de pessoas que trabalharam no canteiro de obras da construção de Brasília e procure perceber como cada um traz informações valiosas sobre o dia a dia da época.

Para ler, refletir e discutir

Isto é ser candango

Você já deve ter ouvido a palavra candango muitas vezes. Algumas pessoas costumam chamar quem nasce em Brasília de candango, porém, esse foi o nome dado aos trabalhadores que aqui chegaram para participar da construção da nova capital. Leia com atenção os depoimentos a seguir:

O serviço de carpinteiro é o primeiro serviço da obra, ele é quem inicia a obra desde a cerca do tapume. Tudo inicia com o carpinteiro. Geralmente na minha função de serviço é o primeiro a entrar e o último a sair, que eu tenho que entrar para fazer o canteiro da obra, né, para poder iluminar, dar luz pra obra [...]. funcionar betoneira, funcionar o vibrador, vem logo os tubulão, então tem que fazer a parte de concreto pra começar o prédio, um vibrador pra vibrar, então, o primeiro que entra, se torna o

último que sai, só sai quando termina mesmo [...] era uma época boa porque a época que nós chegou era uma época de ilusão né? A época da esperança [...].

Nós temos que ter amizade um com os outros porque isso é coisa que tem que procurar, não é só um colega com outro não, é todos, nós, com todo mundo. Agora, dentro da obra, nós procuramos mais amizade uns com os outros porque um precisa do favor do outro toda hora, não é? Evitar um do perigo, mostrar o perigo que outro não está vendo, ensinar o outro a fazer, ensinar pra ele.

(Servente)

[...] a cidade era uma cidade de fato, mas não de direito. Então, como era uma cidade de fato, então o nome de Cidade Livre porque ela não era de direito, então era livre para tudo, pra tudo que pusesse aqui tava em dia, como se diz. Então o indivíduo podia pôr qualquer tipo de comércio aonde quisesse [...] não tinha regulamentação, não existia setor pra isso, setor pra nada [...].

(Comerciante no Núcleo Bandeirante)

Fonte de pesquisa: Nair Heloísa de Souza Bicalho.
Construtores de Brasília. Petrópolis: Vozes, 1983.

Divulgando-se a notícia de que havia trabalho para todos em Brasília, avolumavam-se cada semana as levas de trabalhadores que lá chegavam. Vinha gente de todas as regiões do país. Era uma verdadeira torrente humana, que os caminhos canalizavam para o Planalto. Pobres de todas as latitudes em busca da Terra da Promissão.

(Juscelino Kubitschek)

Eu vim lá de Goiânia praqui pra construir o acampamento do aeroporto. Nós saímos de Goiânia com os caminhão de madeira e viemo praqui. Então aqui, quando nós chegamo aqui, a gente vinha por Curumbá, Brazlândia, Campo Limpo (lugares da região). Gastamo cinco dia de Goiânia aqui para vir com a madeira. Num tinha estrada, num tinha nada. Era um negócio meio difícil para vir, né.

(Carpinteiro)

Brasília é uma cidade turbilhão. Dia e noite trabalha-se. É impossível sopitar um sentimento de orgulho ao contemplar esta obra grandiosa. Ali está o que de melhor produziu a arquitetura brasileira: desde o Plano Piloto de Lúcio Costa, aos projetos saídos do cérebro prodígio de Oscar Niemeyer. E tudo isto transformado em realidade pelo candango, sinônimo de brasileiro. Sim, porque os homens que estão tirando Brasília do nada outros não são senão os simples camponeses brasileiros, sobretudo do Nordeste. Muitos jamais haviam pegado numa colher de pedreiro, quanto mais num soldador elétrico para estrutura metálica. É impressionante sua capacidade de adaptação à moderna técnica de construção civil. Acima de quaisquer considerações, a construção de Brasília é um testemunho irrefutável da inteligência e da capacidade realizadora do trabalhador colocada a serviço de uma arquitetura de vanguarda.

Jornal *Novos Rumos*, Rio de Janeiro, 17 mar. 1960.

Na cidade Bandeirante, o presidente Kubitschek, quando ali aparece, é recebido como chefe da nação que é. Todos o cumprimentam respeitosamente. O mesmo, no entanto, não se verifica nos agrupamentos perto dos grandes edifícios. Quando o Sr. Juscelino visita alguns desses lugares, ou deles vai se aproximando, ouvem-se logo frases como essas: “Ó Manuel, capricha aí que o Juscelino vem vindo” ou “Ó Juscelino, como é que vai o senhor? Está aqui outra vez?”

A Gazeta, São Paulo, 7 maio 1958.

Agora, cearense aqui [...] veio 30 e tantos caminhões de cearense para trabaia aqui em Brasília. A Espiral (nome fictício de construtora) mandou buscar, que era o engenheiro da Espiral que era o dono das obras, que era cearense e que mandava os caminhão vim ver. E quem num podia vim ele trazia pra trabaia aqui em Brasília.

(Servente)

Fonte de pesquisa: Gustavo Lins Ribeiro. *A capital da esperança*. Brasília: Editora da UnB, 2008.

Então certo dia

Sonho

Mesmo que seu povo desatou a rapéza você terá uma bela dama



Traidora maldita Interessante

porque eu fiz isso



como prova do meu amor eu farei



Brasilão Samir





Instituto Natural de Desenvolvimento Infantil

SHIN - QI 03 - CONJ.: "D" - ÁREA ESPECIAL - BRASÍLIA-DF - TELEFAX: (61) 3577-3935 / (61) 3577-3096 - www.indi.com.br

Uma carta para Brasília

Brasília completa em 2020, 60 anos. É uma jovem senhora. Muitas histórias são contadas desde o primeiro momento até os dias de hoje. Quantas transformações essa bela cidade já passou.

Vamos escrever uma carta para nossa Cidade?

Pense que Brasília é uma pessoa. Isso mesmo uma pessoa. O que você gostaria de dizer a essa pessoa no dia do seu aniversário?

Pode ser uma música, uma poesia, um texto seu, ou simplesmente um agradecimento.

Essa atividade pode ser feita em uma folha pautada, folha branca ou colorida.

Você vai escrever a carta, ou poesia ou música, ou o agradecimento, e me mandar à foto da cartinha. Ah, e não se esqueça de ilustrar sua carta. Pode ser um desenho de um lugar que você gosta muito na nossa Capital. Seja bem criativo. Esta atividade irá compor o portfólio de Brasília.

Instituto Nacional de Desenvolvimento de Infância
Associação de Pais e Professores Futurista

CARTA PARA BRASÍLIA

Brasília Brasília você é
tão bela com o seu verde bonito seu arbor
sua magnificência seu céu azul infinito

Como eu te amo Brasília
cidade maravilhosa

Eu também amo a sua arquitetura
sua linda floresta sua
o seu ótimo clima e suas
suas belas paisagens e
suas maravilhas

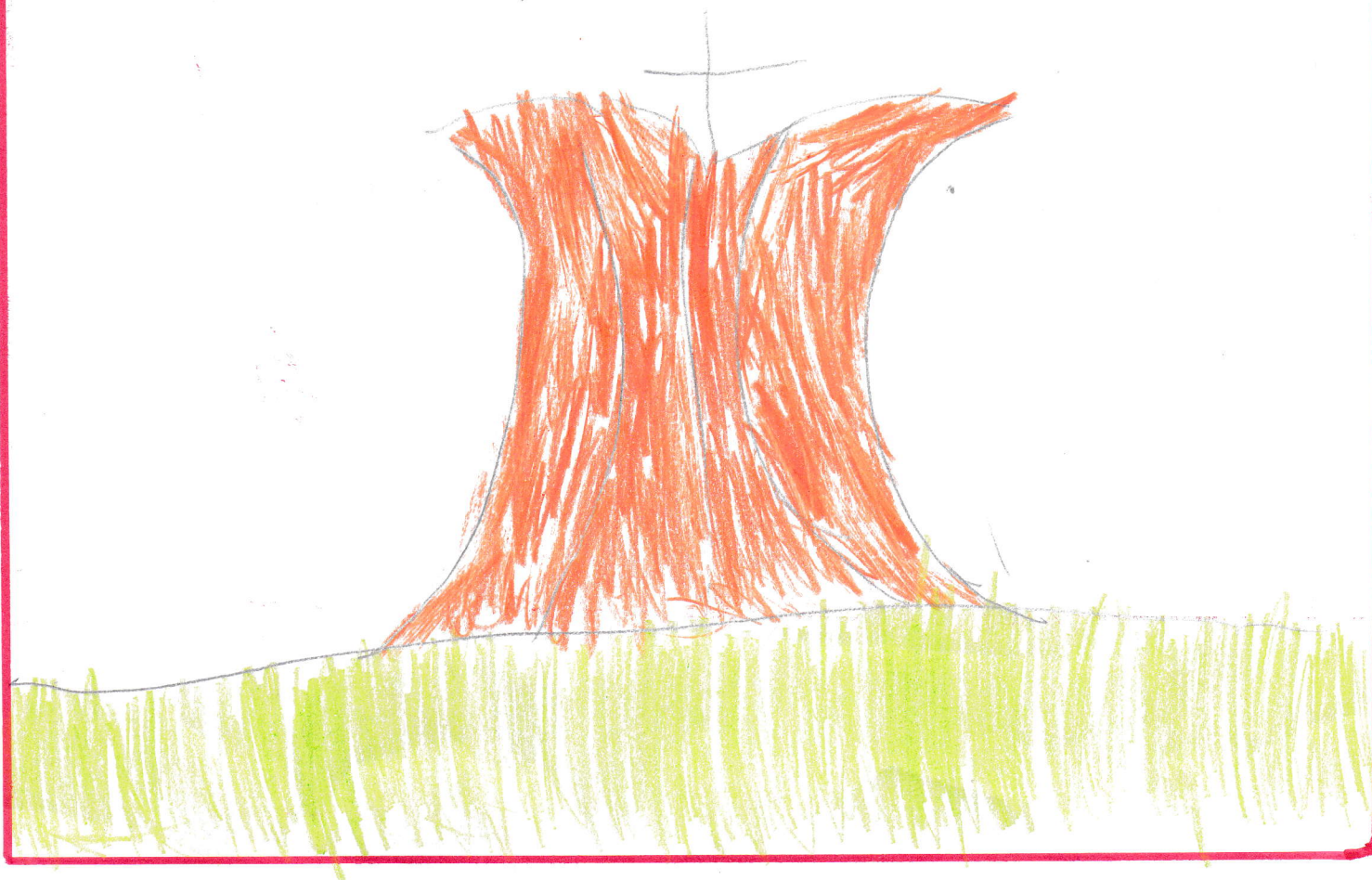



Instituto Natural de Desenvolvimento Infantil

SHIN - QI 03 - CONJ.: "D" - ÁREA ESPECIAL - BRASÍLIA-DF - TELEFAX: (61) 3577-3935 / (61) 3577-3096 - www.indi.com.br

Brasília vista da minha janela

Adriano Augusto

Observe da janela da sua casa qual a vista da nossa Capital você tem, ilustre no espaço abaixo. Pode ser a vizinhança, o quintal, a quadra ou condomínio etc.

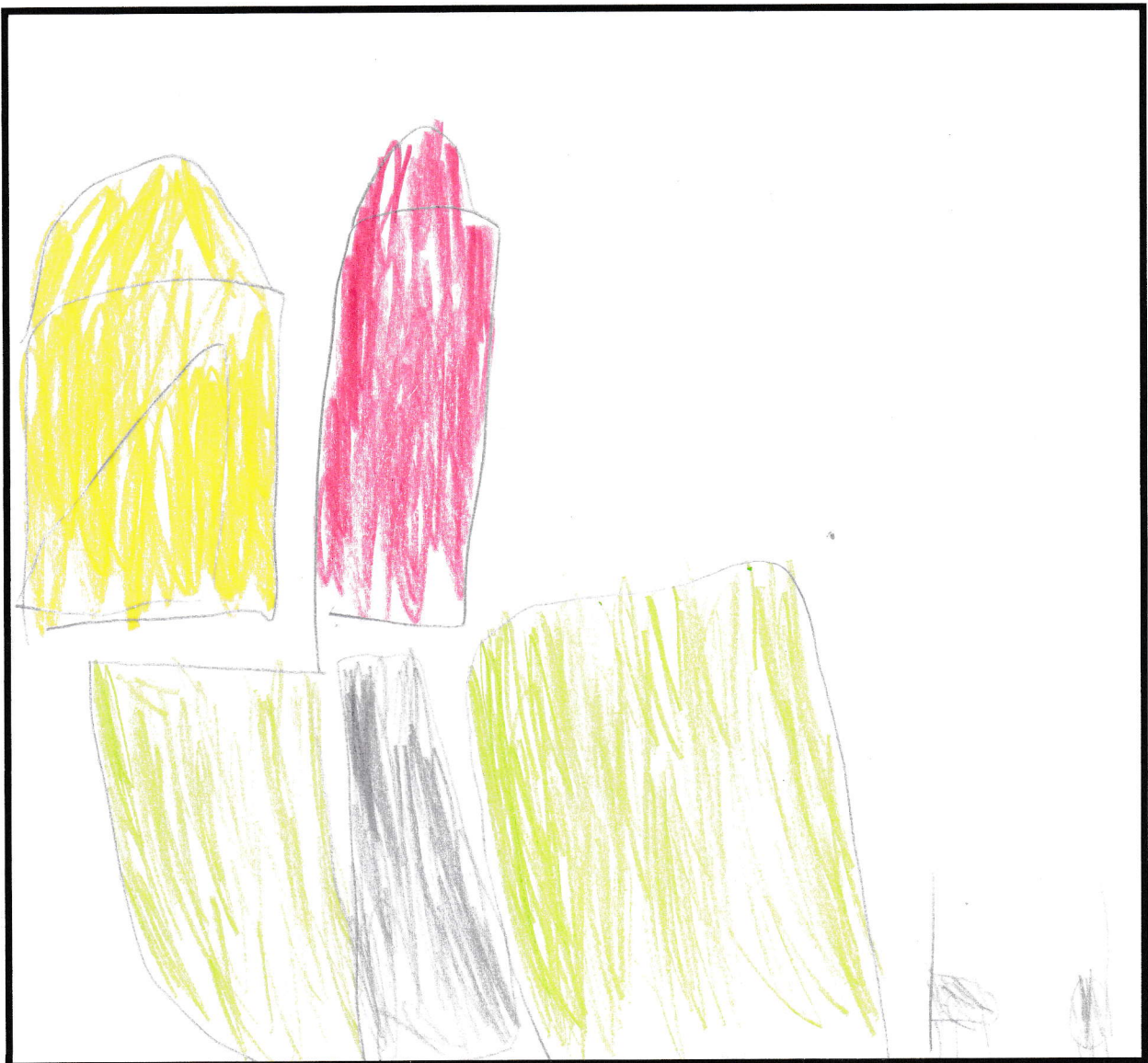

Podro August

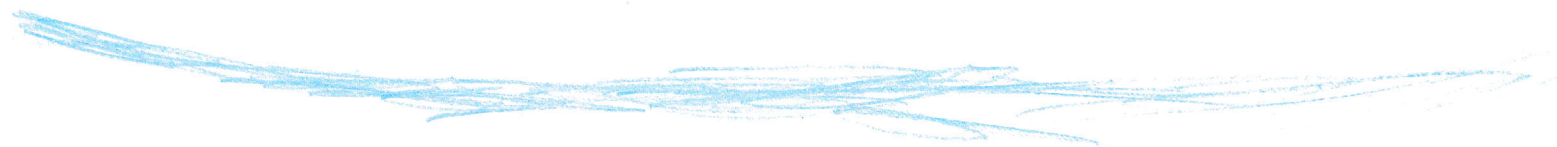

Nome: Pedro Augusto Data: 23 / 09 / 2020

DOCUMENTOS HISTÓRICOS

Há várias maneiras de saber o que aconteceu no passado. Podemos perguntar a pessoas mais velhas, ler textos escritos na época, observar mapas desenhados por exploradores e objetos que foram conservados.

Essas informações ou objetos que nos ajudam a descobrir coisas sobre o passado são chamados de **fontes históricas** ou **documentos históricos**. O trabalho dos historiadores é selecionar, comparar e analisar as informações e registrar o que eles concluíram.

Observe os documentos abaixo:

Instituto Histórico e Geográfico do DF Foto: Buente

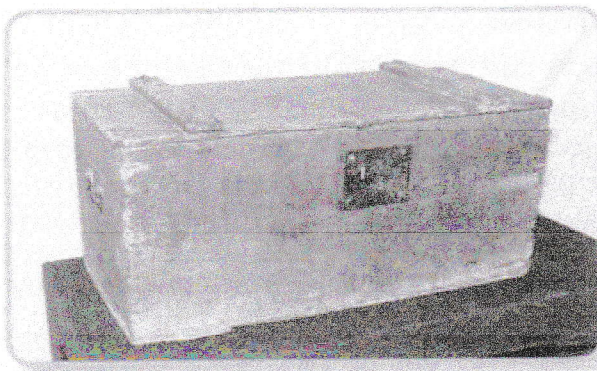

Um objeto: baú usado pela Comissão Cruis para transportar seus utensílios.

Instituto Histórico e Geográfico do DF Foto: Buente

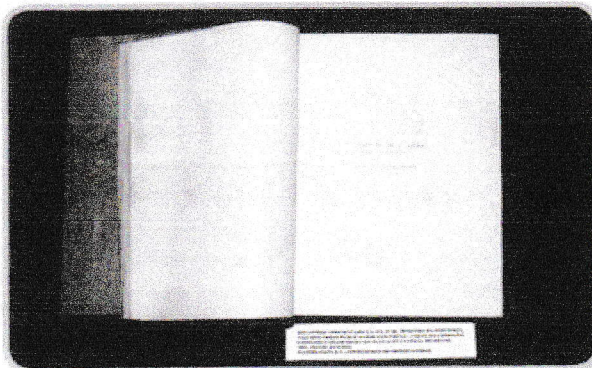

Um documento escrito: relatório apresentado por Luiz Cruis em 1894.

É nessa paragem bastante central e elevada, donde partem tantos rios, que imaginamos estar o verdadeiro coração; é aí que julgamos o melhor local para fixar-se a sede do governo.

Um depoimento: parecer do pesquisador Francisco Adolfo Varnhagen.

Agora é com você

1. O baú utilizado pela Comissão Cruls tornou-se um documento histórico, exposto atualmente no Museu Histórico e Geográfico do Distrito Federal. Tente imaginar o que guardava este baú, considerando a época e o lugar onde ele foi utilizado.

Alimentos, água, algumas fotos,
algumas cartas e etc

2. A Comissão Cruls registrou seu trabalho com fotografias que são consideradas, hoje, importantes documentos históricos. Na sua opinião, qual a importância desses documentos para a história do Distrito Federal? Justifique sua resposta.

Porque elas contam a história
de uma importante missão que
resolva a história do Brasil.

3. O que o historiador Adolfo Varnhagen quis dizer com a expressão "verdadeiro coração", usada em sua citação? Justifique sua resposta.

Ele quis dizer o verdadeiro coração
do país

4. Imagine que a Comissão Cruls estivesse trabalhando hoje e você fosse um dos seus relatores. O que vocêalaria sobre o Distrito Federal atualmente? Como você o vê? O que você pensa sobre o Distrito Federal hoje? Se puder, consulte o endereço do Arquivo Público do Distrito Federal na internet: <www.arpdf.df.gov.br>.

Eu imaginaria uma cidade
lá, a última capital da esperança
onde era tudo paz e amor

12/05/2020

Instituto Natural de Desenvolvimento Infantil

Atividade-Projeto Brasília Missão Chuís

Comissões Exploras do Planalto Central:

A Missão Chuís

Há muitos anos as discussões sobre a localização da capital no Planalto Central já aconteciam. Um argumento forte era a presença, no Centro do Brasil, das nascentes das três principais bacias hidrográficas do país.

As ideias da mudança da nova capital foram divulgadas pela imprensa, em matérias do jornalista Hipólito José da Costa, fundador do jornal Correio Braziliense.

Dos viajantes que percorreram as terras do Planalto Central, destacam-se os relatos do engenheiro e diplomata Francisco Adolfo Varnhagen, conhecido pelo título de Visconde de Porto Seguro, a ele concedido pelo imperador dom Pedro II, em 1874.

Em 1889 o Império caiu e foi proclamada a República no Brasil.

Na primeira Constituição republicana de 1891, ficou estabelecida a mudança em seu artigo 25.

Fica pertencendo a União, no Município Central da República, uma zona de 24 km², que será administrada diretamente pelo Poder Executivo, estabelecendo-se a futura Capital da República.

O Presidente Floriano Peixoto indicou duas comissões de elaboração de projetos para o Município Central, a partir das quais o então Ministro Luiz Chuls, em 1904 e 1905.

Essas duas comissões de elaboração de projetos para o Município Central foram aprovadas em 1904, e aprovadas pelo Congresso Nacional em 1905.

Além de delimitar a zona do Município Central, Chuls solicitou ao então Ministro da Fazenda, Carlos de Carvalho, a transferência de uma parte das vantagens da zona do Município Central para o abastecimento de água potável. Chuls realizou visitas ao Rio de Janeiro e ao Rio de Janeiro. A futura Capital da República foi formada no campo do Município Central, e a zona do Município Central foi estabelecida em 1905. A futura Capital da República foi estabelecida em 1905.



Instituto Natural de Desenvolvimento Infantil

SHIN - QI 03 - CONJ.: "D" - ÁREA ESPECIAL - BRASÍLIA-DF - TELEFAX: (61) 3577-3935 / (61) 3577-3096 - www.indi.com.br

Atividade - Projeto Brasília Missão Cruls

Você vai copiar o texto: *Comissão Exploradora do Planalto Central - Missão Cruls*

- Copiar o texto numa folha A4 ou numa folha de papel pautado, se a folha de papel pautado for do caderno, recorte a bordinha picotada;
- Faça as margens na folha em que você for copiar o texto;
- Cabeçalho completo.
- Complemente o seu trabalho com imagens ou ilustração.

Comissões Exploradoras do Planalto Central

A MISSÃO CRULS

Há muitos anos as discussões sobre a localização da capital no Planalto Central já aconteciam. Um argumento forte era a presença, no Centro do Brasil, das nascentes das três principais bacias hidrográficas do país.

As ideias da mudança da nova capital foram divulgadas pela imprensa, em matérias do jornalista Hipólito José da Costa, fundador do jornal *Correio Braziliense*.

Dos viajantes que percorreram as terras do Planalto Central, destacam-se os relatos do engenheiro e diplomata Francisco Adolfo Varnhagen, conhecido pelo título de Visconde de Porto Seguro, a ele concedido pelo imperador dom Pedro II, em 1874.

Em 1889 o Império caiu e foi proclamada a República no Brasil. Na primeira Constituição republicana de 1891, ficou estabelecida a mudança em seu artigo 3º:

Fica pertencendo à União, no Planalto Central da República, uma zona de 14 400 km², que será oportunamente demarcada, para nela estabelecer-se a futura capital do Brasil.

O presidente Floriano Peixoto indicou duas missões de exploração e de estudos do Planalto Central, ambas chefiadas pelo astrônomo Luiz Cruls, em 1892 e 1894.

Essas duas missões de exploração e estudo do Planalto Central deram origem, em 1894, ao documento conhecido como Relatório Cruls.

Além de delimitar a área do Distrito Federal, Cruls concluiu seu relatório relacionando vantagens e desvantagens da transferência da capital. Entre as vantagens, citou as possibilidades de abastecimento de água potável. Cruls finalizou vislumbrando possibilidades de que

A futura capital não tardará a tornar-se um centro industrial e comercial, cuja utilidade será um fato importante e poderoso para a futura prosperidade deste rico país.

Fernando Oliveira Fonseca (Org.).

Águas emendadas. Brasília: Athalaia, 2008. p. 34-35.

Para ler e responder

E iam cada vez mais operários para Brasília, alguns levando sua família, outros só com a coragem e uma trouxa de roupa. Eram do Brasil inteiro, mas principalmente do Nordeste, onde havia maior pobreza e mais gente sem emprego.

No ano de 1958 teve uma grande seca no Nordeste, os **flagelados** chegavam a Brasília magros, disse papai morrendo de pena, e lembrando-se de seu trabalho no posto agrícola. Tão simples de fazer, nem tão caro, por que não se faziam postos agrícolas em todo o Nordeste? As pessoas não sofreriam tanto assim...

Foram para Brasília, também, muitos aventureiros, gente que sonhava em enriquecer de um instante para o outro. Comerciantes chegavam todos os dias, mas eram proibidos de montar suas lojas no local onde ia ser construída a cidade. Eles procuraram o Juscelino, pediram que os deixasse fazer suas lojas fora do Plano Piloto. Mandou alinhar umas ruas e praças, lugar de casas e lugar de comércio, para evitar que aquilo virasse uma confusão. Num instante surgiu uma cidade toda de barracos de madeira, onde funcionava padaria, açougue, mercearia, restaurante, hotel, e tudo aquilo de que os moradores precisavam. Foi chamada de Núcleo Bandeirante, mas o pessoal a chamava de Cidade Livre. Parecia um filme de faroeste, disse papai. Tinha até cena de banguê-banguê.

Toda semana descia no "aeroporto" um avião com jornalistas, estudantes, escritores, senadores, estrangeiros importantes, para ver a nova capital. Encontravam um monte de barracos de madeiras empoeirados, uma porção de buracos, e poucos acreditavam no milagre.

Mas papai não duvidava mesmo nos momentos de maior cansaço e desânimo, tinha fé naquela ideia e na sua realização.

Eugênio Silva/O Cruzeiro/EM/D.A. Press

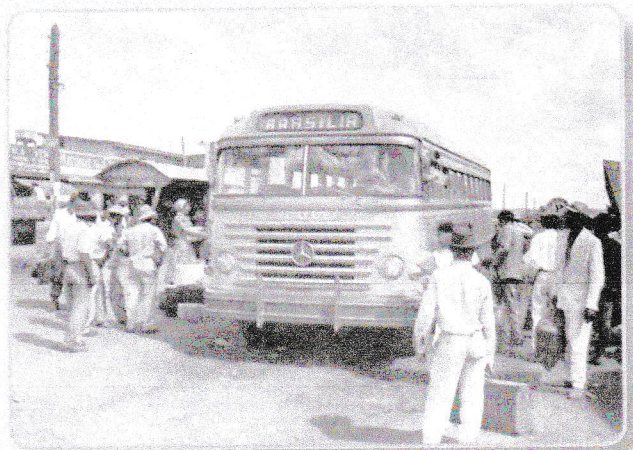

Candangos que trabalham na construção da cidade de Brasília, DF, 1959.



Após a leitura do texto, em uma folha branca ou pautada, pode ser do caderno, lembre-se de cortar as bordinhas, copiem e respondam as perguntas.

- 1 - De onde vinham os operários que chegavam a Brasília na época da construção?
- 2 - O que houve na região Nordeste no ano de 1958? Responda escrevendo o trecho do texto que comprova o fato.
- 3- Qual foi a condição que o então presidente Juscelino Kubistchek impôs aos comerciantes que chegavam a Brasília?
- 4 - Qual o nome da cidade que surgiu em meio a barracos de madeira?
- 5 - Que sensação a maioria dos visitantes tinha ao chegar ao chegar à nova capital?
- 6 - E você, como se sentiria se tivesse vindo pra cá?

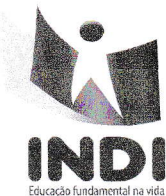

Instituto Natural de Desenvolvimento Infantil

SHIN - QI 03 - CONJ.: "D" - ÁREA ESPECIAL - BRASÍLIA-DF - TELEFAX: (61) 3577-3935 / (61) 3577-3096 - www.indi.com.br

Esta atividade também é para ser feita em uma folha branca ou pautada, pode ser do caderno, lembre-se de cortar as bordinhas, copiem e respondam as perguntas.

Vamos fazer uma entrevista

1. Como vimos, a entrevista é um relato oral, portanto uma fonte histórica que nos fornece dados para conhecimento da história local ou pessoal. Entreviste um migrante, elaborando um roteiro que inclua as questões a seguir.
 - Nome da pessoa
 - Ano em que ela nasceu
 - O lugar de onde veio e como era
 - Motivo da **migração**
 - Quais as principais dificuldades encontradas
 - Do que mais gosta no Distrito Federal
 - Do que menos gosta no Distrito Federal
 - Do que sente mais saudade

..... Agora é com você

1. Quais palavras do texto você desconhece? Com a ajuda de um colega, procure os significados dessas palavras e anote-as no seu caderno.
2. O texto diz:

"Deste Planalto Central, desta solidão que em breve se transformará em cérebro das altas decisões nacionais [...]"

Explique o que o ex-presidente Juscelino quis dizer com "cérebro das altas decisões nacionais".

Que cérebros inteligentes iam decidir o destino da nação.

3. O que o *slogan* da campanha presidencial de Juscelino Kubitschek quis dizer com "50 anos em 5"?

Dos 50 anos do Brasil apenas precisa de 5 anos para construir Brasília

4. A construção de Brasília foi algo que necessitou do companheirismo e entusiasmo de todos, principalmente da liderança do presidente da República. Faça uma lista dos itens que para você foram fundamentais na manutenção do entusiasmo e da confiança daqueles que trabalhavam.

Esperança, coragem, determinação e vontade

24/06/2020

Instituto Nacional de Estatística
INSTAT

ENTREVISTA

Nome do entrevistado: [illegible]

Ano em que nasceu: 1996

O local de onde veio: [illegible] Angra do Heroísmo
região [illegible] das Açores.

Motivo da migração: Ac. [illegible]

Qual das principais dificuldades que encontrou
ao chegar ao país de destino? [illegible] a pob
reza [illegible] da família.

De que país o país de destino recebeu
a qualificação? [illegible]

De que país o país de destino recebeu
a qualificação? [illegible]

De que país o país de destino recebeu
a qualificação? [illegible]

Nome: Pedro Augusto

Data: 07 / 06 / 2020

Professor(a) Luana

Turma: Futurista

JK, início e desafio

Brasília nasceu durante um comício da campanha presidencial de Juscelino Kubitschek, no dia 4 de abril de 1955, na cidade de Jataí, estado de Goiás. Um morador da cidade, Antônio Carvalho Soares, perguntou em tom desafiador:

— O senhor pretende cumprir o mandato constitucional que determina a mudança da capital federal para o Planalto Central?

Mesmo pego de surpresa, o presidente Juscelino respondeu prontamente:

— Cumprirei a Constituição, farei a mudança da capital.

Nesse mesmo dia, o presidente apresentou as 30 metas de seu governo, traçadas após demorados estudos sobre economia e política.

A ideia de construir uma cidade no meio do nada era feita sob medida para Juscelino, cujo *slogan* da campanha presidencial era “50 anos em 5”.

O presidente Juscelino colocou Brasília como a meta-síntese do seu governo, isto é, a principal, aquela que deveria ser realizada com êxito absoluto. E foi assim que aconteceu.

Ao visitar o local onde Brasília seria construída, o presidente pronunciou uma de suas frases mais célebres:

Deste Planalto Central, desta solidão que em breve se transformará em cérebro das altas decisões nacionais, lanço os olhos mais uma vez sobre o amanhã do meu país, e antevejo esta alvorada, com uma fé inquebrantável e uma confiança sem limites no seu grande destino.

Arquivo Público do DF

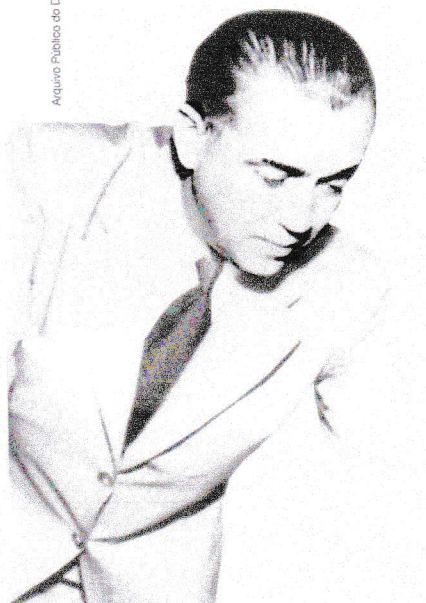

Juscelino Kubitschek, ex-presidente da República. Seu mandato como presidente ocorreu no período de 1956 a 1961.

04/10/2017

Instituto Nacional de Defesa do Consumidor - INDEC

2 - De onde veio a ideia de criar o INDEC?

Resposta: do artigo 170 da Constituição Federal de 1988.

3 - Qual o nome do primeiro presidente do INDEC?

Resposta: José Carlos de Faria.

4 - Qual o ano de criação do INDEC?

Resposta: 1980.

5 - Qual o nome do primeiro presidente do INDEC?

Resposta: José Carlos de Faria.

6 - Qual o nome do primeiro presidente do INDEC?

que sensação a água dá depois
finham a água a ser sahir?

Resposta: Ela é muito quente e dá
de beber os de madeira e a água
na boca a água é muito quente e dá
muito

6- É água, que se dá a ser sahir
na ca?

Resposta: Não, somente a água
na ca?

2- Agora você vai ilustrar cada uma das apresentações que ocorreram no dia da inauguração de Brasília.

Corrida de veleiros no Lago Paranoá

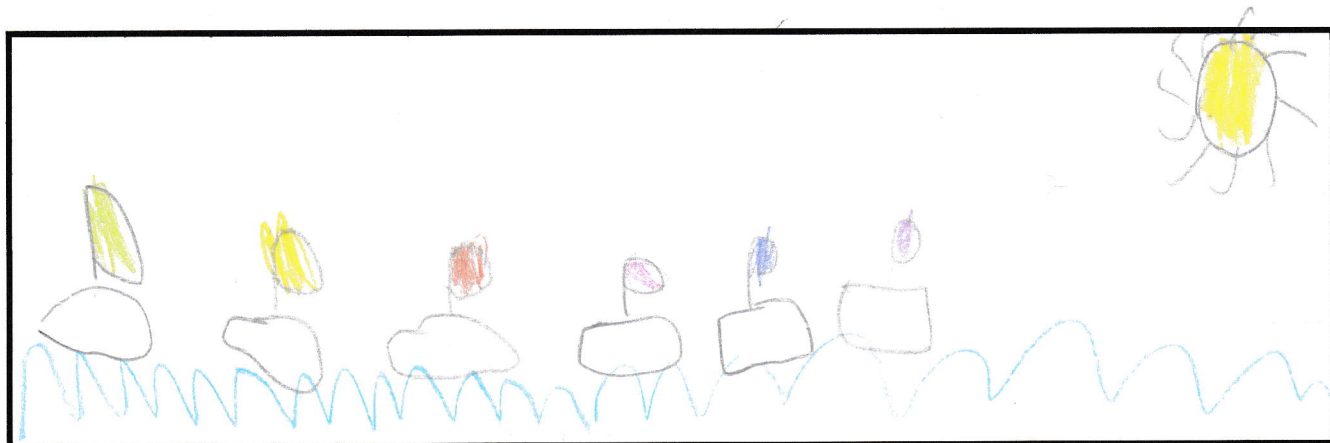

A Missa



Outro momento de grande vibração foi a passagem dos candangos, que desfilaram sobre 200 caminhões, jipes e tratores.



Linha do tempo - DF

1821 – Antes ainda da independência do Brasil, o importante político brasileiro José Bonifácio de Andrada e Silva escreveu: “ Parece-me muito útil que se levante uma cidade central no interior do país, para assento da Corte de Regência.” Esta proposta foi rejeitada pela Assembleia de políticos da época,

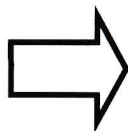

1877 – O historiador Francisco Adolfo Varnhagen desenvolveu intensa campanha para a interiorização da capital.

— Percorreu a cavalo a região do Planalto Central, de onde encaminhou um ofício indicando a vizinhança da Vila Formosa, em Goiás, como região ideal para se instalar a futura capital do país.

1891 – É promulgada a 2ª Constituição Brasileira, que determina em seu 3º artigo.: “ Fica pertencendo a União , no Planalto Central da República uma zona de 14.400 km2 que será oportunamente demarcada para nela estabelecer-se a futura Capital Federal

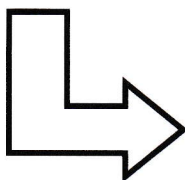
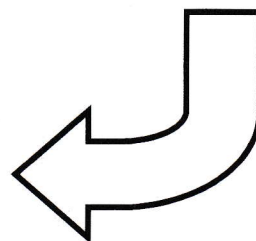

1920 – O presidente Epitácio Pessoa assina um decreto Legislativo que prevê o início da construção da nova Capital Federal

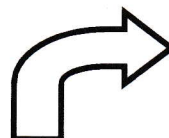

1922 – No dia 7 de setembro de 1922, com uma caravana de 40 pessoas, é assentada a Pedra Fundamental no Morro do Centenário, na Serra da Independência, situada a 9km da cidade de Planaltina

1955 – Em 8 de setembro o presidente Café Filho aprova o sítio e a área da nova metrópole entre os rios Preto e Descoberto, abrangendo terras de três municípios goianos: Planaltina, Formosa e Luziânia.

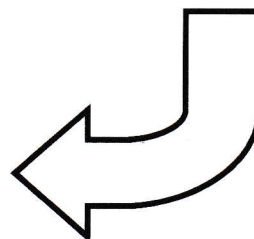

1956 – Em 18 de abril, o presidente Juscelino Kubitschek encaminha ao Congresso a “Mensagem de Anápolis”, propondo, entre outras medidas, a criação da Companhia Urbanizadora de Nova Capital e nome **Brasília** para nova metrópole.

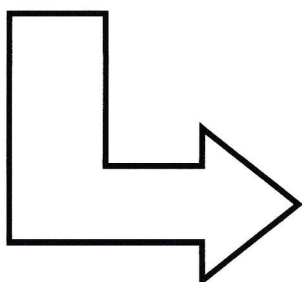

1957 – A Lei nº 3.273, de 1º de outubro, estabelece a data de transferência da capital do Brasil para o Distrito Federal.

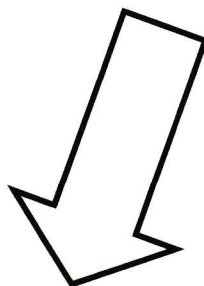

1960 – No dia 21 de abril de 1960, é transferida oficialmente a nova Capital Federal.

Linha do tempo DF

1822 - Antes ainda da independência do Brasil, o importante belga brasileiro José Bonifácio de Andrada e Silva escreveu "Plano para a criação de uma cidade para a capital da Província da Bahia" e "Plano para a criação de uma cidade para a capital da Província da Bahia".

1877 - O historiador Francisco de Varnhagem desenvolveu o plano para a interiorização da capital, percorreu a região e encontrou o Planalto Central, local de encampamento. O local indicado para a construção da Vila Federal, foi considerado ideal para se instalar a futura capital do país.

1892 - É promulgada a Constituição Brasileira, que determina que a capital fica pertencendo à União, no Planalto Central da DF, numa área de 24.400 km² que seria aberta há cerca de 100 anos para nela estabelecer-se a futura Capital Federal.

1920 - O presidente Epitácio Pessoa assinou um decreto Legislativo que prova o início da construção da nova capital Federal.

1925 - No dia 7 de setembro de 1925, a União Cabananga de São Paulo, representada a Ferraz Furtado, entregou ao governador Ruy Barbosa o projeto de construção, situada a 9 km de São Paulo, a cidade de "Piedade".

1955 - Em 9 de setembro de 1955, o presidente Café Filho assinou a Lei nº 1.024, que criou a cidade de Brasília, com o nome de Plano Piloto, para ser a nova capital Federal.

1956 - Em 2 de outubro de 1956, Juscelino Kubitschek, presidente da República, assinou o Decreto nº 12.187, que criou o Plano Piloto de Brasília, com o nome de Plano Piloto de Brasília, para ser a nova capital Federal.

1957 - A Lei nº 1.024, de 9 de setembro de 1955, estabelece a data de 15 de setembro de 1960 como a data de instalação da nova capital Federal.

1960 - No dia 21 de abril de 1960, foi oficialmente a nova capital Federal.

em 1674, Em nome do rei, foram
foram a primeira pequena aldeia
e instaurados gabinetes em
- 1674

Os índios que viviam aqui há mais
de 20 mil anos de repente tiveram
lutando pelas suas propriedades

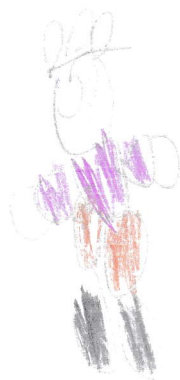

As capitais que o Brasil já teve

Depois que Futurista chegou ao Brasil em 1500, ele viu as lagoas de Ilheus.

Francisco de Sá e Ataíde, o primeiro governador, tentou mudar a capital para Ilheus por alguns meses, porém, devido a distância, ele não conseguiu.

Por isso, constituiu-se em Vila Rica, cidade onde ele se estabeleceu, que se tornou a primeira capital do Brasil. O nome Vila Rica foi dado por ele em homenagem ao ouro que ali era encontrado.

Posteriormente, em 1763, a capital foi transferida para Salvador, devido a necessidade de uma cidade mais próxima do litoral para facilitar o comércio com o exterior.

Em 1763, a capital foi transferida para Salvador, devido a necessidade de uma cidade mais próxima do litoral para facilitar o comércio com o exterior.

Os portugueses foram expulsos do Brasil em 1808, quando o príncipe regente fugiu para o Brasil devido à invasão de Napoleão Bonaparte.



Handwritten text on lined paper, mostly illegible due to blurriness. The text appears to be a list or series of notes, possibly related to a project or study. Some words are difficult to discern but seem to include "Project", "List", "Notes", "1", "2", "3", "4", "5", "6", "7", "8", "9", "10", "11", "12", "13", "14", "15", "16", "17", "18", "19", "20", "21", "22", "23", "24", "25", "26", "27", "28", "29", "30", "31", "32", "33", "34", "35", "36", "37", "38", "39", "40", "41", "42", "43", "44", "45", "46", "47", "48", "49", "50".



Instituto Natural de Desenvolvimento Infantil

Aluno(a): Pedro Augusto

Professor (a): Luanda Turma: 4º Ano Futurista

City Tour – virtual

Após assistir os vídeos na aula síncrona, você irá preencher os espaços com as informações de acordo com o que viu e ouviu nos vídeos.

1- Praça dos Três Poderes.

Lugar onde Brasília começou oficialmente
É um grande retângulo projetado por
Lúcio Costa, tem o Palácio da Planalto,
o Congresso Nacional, o STF, museus e
obras de arte.

2 – Catedral Metropolitana de Brasília

É o monumento mais bonito da cidade,
lembra duas mãos em oração. A construção
levou 12 anos. Desde de 1990 a pintura
é branca e tem vitrais coloridos,
na entrada tem estátuas de bronze
dos 4 evangelistas.

3 – Torre de TV

Foi desenhada por Lúcio Costa. Da
para ver de quase toda cidade, na
volta da torre tem um grande
gramado, uma escultura, uma fonte
luminosa e uma tradicional feita de
artesanato.

4 – Museu Vivo da Memória Candanga

Foi o primeiro hospital de Brasília. Tem 20 casas de madeira parecendo uma vila. Tem duas exposições permanentes, a primeira é de trabalhos de artesãos candangos e a outra conta a história da construção de Brasília.

5- Catetinho

Foi a primeira obra da capital, construída toda de madeira, projetado por Oscar Niemeyer e foi a residência oficial provisória do Presidente da República. É um pequeno palácio e hoje é um museu.

Faça uma ilustração de cada espaço que você conheceu nesse City Tour virtual.

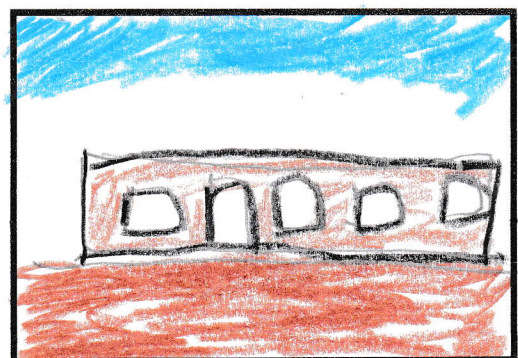
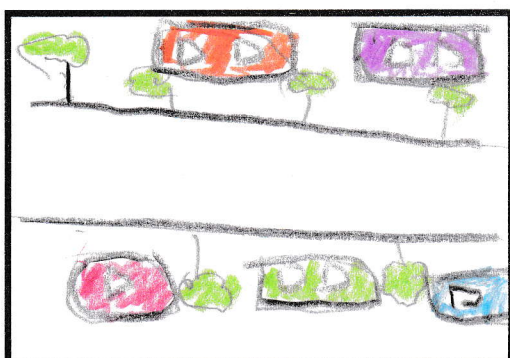
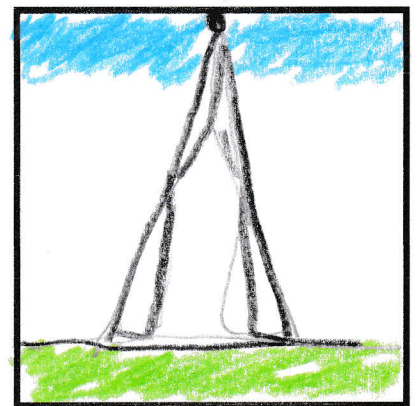
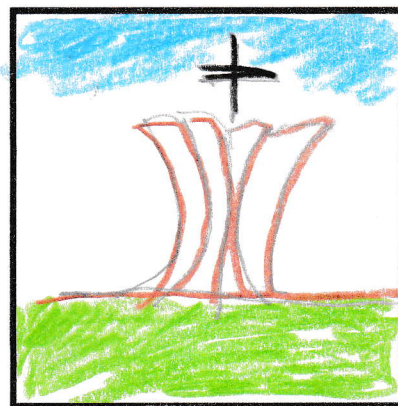
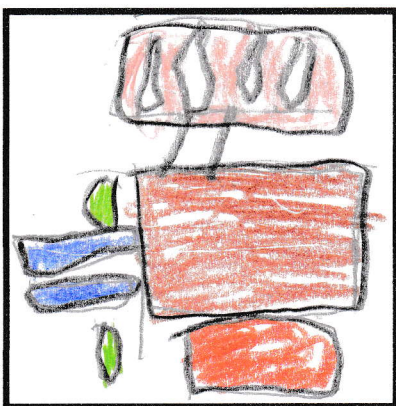

IND.T 23/07/2020

Brasília Patrimônio Cultural da Humanidade

1- Com base no que foi lido no texto, o que é tombamento? É uma atitude baseada em leis para preservar um monumento ou lugares.

2- Porque Brasília foi tombada? Para se manter preservada do jeito que foi construída.

3- Por que você acha que o presidente se preocupava com essa questão já em 1960? Porque ele queria que Brasília fosse projetada para que continuasse preservada em sua arquitetura.

4- O que poderia acontecer se Brasília não fosse preservada pelo tombamento? Ela poderia ser descaracterizada e teria a sua beleza arquitetônica arruinada.

5) Cole 1 foto de um local que tem no texto:





Brasília: centro das grandes decisões nacionais

Como já vimos, Brasília foi construída para ser a nova capital do Brasil. Ela é o local onde são tomadas as decisões mais importantes. Aqui está localizada a sede do governo federal, ou seja, o lugar onde ficam o presidente da República e seus ministros, os senadores, os deputados federais e outros responsáveis pela administração geral do país.

O centro político e administrativo brasileiro está localizado na Praça dos Três Poderes. Ela tem esse nome porque abriga os três poderes que governam o país. Veja a seguir o nome desses poderes e suas funções.

Poder Legislativo: é encarregado de regular as relações dos cidadãos entre si e com o próprio Estado, mediante a elaboração de leis. As leis são propostas, discutidas e aprovadas no Congresso Nacional.

Poder Executivo: é composto pelo presidente da República, eleito pelo voto direto, pelo vice-presidente e pelos ministros do Estado, todos auxiliares diretos do presidente, nomeados por ele. Nos estados e municípios, o Poder Executivo é exercido pelos governadores e pelos prefeitos, respectivamente, auxiliados pelos secretários por eles nomeados.

Poder Judiciário: cuida da aplicação das leis, para assegurar a **soberania** da justiça e a realização dos direitos individuais, garantindo o respeito às normas democráticas e à Constituição.

O Brasil é formado pelos, estados, municípios e pelo Distrito Federal. Vivemos em uma **democracia**, regime político em que os governantes são escolhidos pelo povo, ou seja, o poder não fica concentrado em uma única pessoa. Por isso existem os três poderes: O Executivo (que executa as leis), o Legislativo (que elabora as leis) e o Judiciário (que fiscaliza o cumprimento das leis).

Os representantes dos poderes Executivo e Legislativo são escolhidos por meio de **eleições diretas**. Os representantes do Poder Judiciário, os juizes, assumem seus cargos mediante concursos públicos, títulos e indicações.

Representação política do Distrito Federal

O Distrito Federal não é um estado. É uma área onde se localiza a capital brasileira, Brasília, que por esse motivo é a cidade mais importante do Distrito Federal.

O Poder executivo é exercido pelo governador, que é eleito, juntamente com o vice-governador, pelo **voto direto** e secreto dos cidadãos maiores de 16 anos.

O governador conta com o auxílio dos secretários de Estado, do procurador-geral do Distrito Federal, do vice-governador e dos administradores das **Regiões Administrativas**.

O Palácio do Buriti é a sede do governo do Distrito Federal e é lá que se encontram o gabinete do governador e todos os órgãos que auxiliam.

Cada **Região Administrativa** tem seu administrador regional, indicado pelo governador. O administrador deve acatar as ordens do governador e desempenhar as seguintes funções:

- 1 – Promover e coordenar os serviços de cada região.
- 2 – Ouvir as reivindicações da comunidade e levá-las ao conhecimento do governador.

....Agora é com você....

1 - Informe-se sobre as perguntas abaixo e responda:

a) Quem é o atual presidente do Brasil?

Jair Messias Bolsonaro

b) Onde trabalha o presidente da República?

No Poder Executivo

c) Como se chama o vice-presidente da República?

Antonio Hamilton Martins Mourão

d) Onde trabalha o vice-presidente da República?

No Poder Executivo

e) E o ministro da Educação, como se chama?

Milton Ribeiro

f) Quais são os nomes do atual governador e vice-governador do Distrito Federal, quando foram eleitos e quando será a próxima eleição?

Ibaneis Rocha Barros - 2015 e 2020
Pádua Brito - 2019 e 2023
Vice: Edson Luís de Lima Souto - 2015 e 2020
Vice: Edson Luís de Lima Souto - 2019 e 2023

g) Escreva o nome de dois deputados distritais.

Martins Machado e Nelma

h) Onde trabalham os deputados distritais?

Camara Legislativa do DF

i) Escreva o nome de três deputados federais que representam o Distrito Federal.

Erika Kokay, Flávia Arruda e Alvaro Kicio

j) Qual é o local de trabalho dos deputados federais?

No Congresso Nacional

k) Como você sabe, existe diferença entre os deputados distritais e os federais. Escreva um parágrafo qual é a diferença entre eles.

SIMILARIDADE.
O deputado distrital faz leis para o DF e
o deputado federal faz leis para
Brasil inteiro

2- Procure uma notícia de jornal ou revista que fale sobre alguma obra ou ação do governo distrital. Escreva em um parágrafo o que você entendeu sobre a notícia, dando sua opinião.



que foi desenvolvido
a atividade de
comércio e a sol
nascente e Ceilândia
a região de
a região de
a região de
a região de
a região de

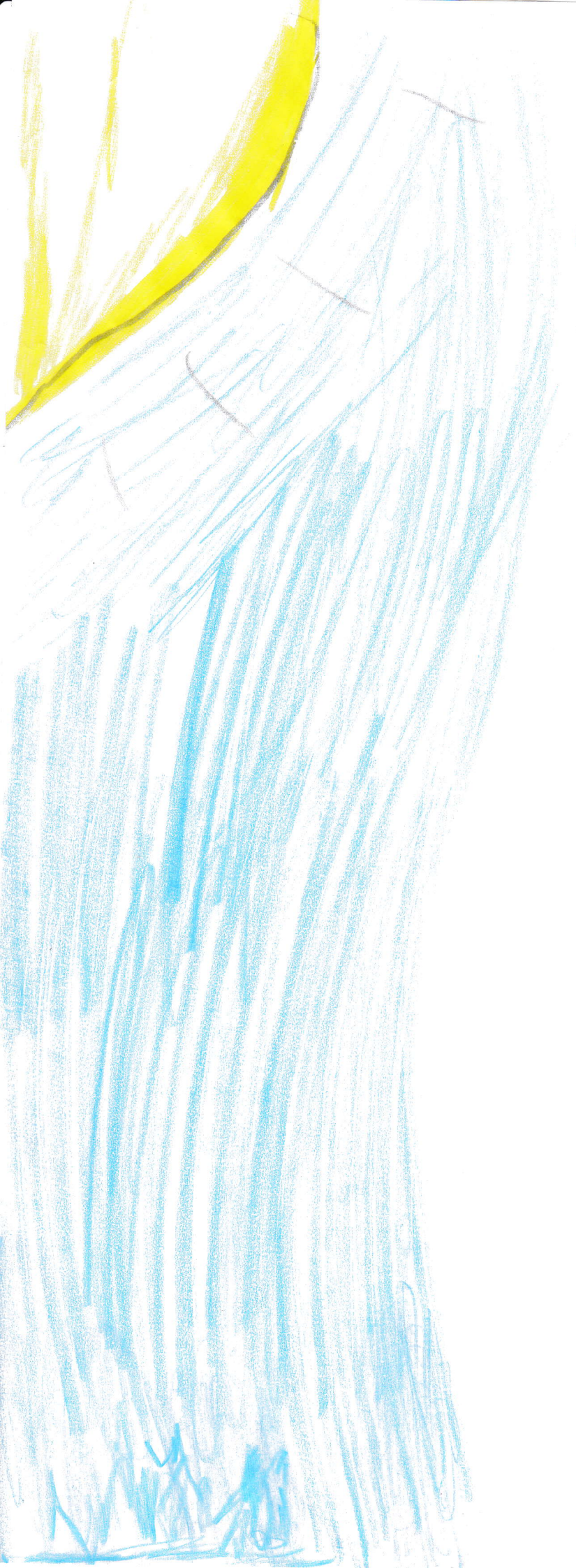

Luis
Pedro
Slo

